京報 KING PAO
中華郵政掛號認爲第二類新聞紙類
本日一張 售洋壹角
社址：南京邀貴井十四號
電話：二一九三〇
第五〇八號

朋友屬五倫中，謂其有益，濫交則損矣，何貴得朋。·彭端吾·

中央儲備銀行創立週年 昨舉行紀念儀式
周總裁對行員訓示三點

昨（六）日爲中央儲備銀行創立一周年紀念，該行暨各分支行處，除於是日休假一天，藉資慶祝外，總行方面，並於下午四時在大禮堂舉行簡單隆重之紀念儀式，由周總裁、錢副總裁親臨主持，晚間六時，假□國際俱樂部設宴招待各界領袖，同伸慶祝，茲將詳情分誌如下：

參加人員

下午四時，舉行紀念儀式，計到周總裁，錢副總裁，常務理事陳之碩，張素民，陳君慧，理事梅哲之，顧寶衡，夏宗德，易次乾，柳汝祥，吳繼雲，監事陳春陶，何炳賢，兼業務局長柳汝祥，副局長蔡侃，陳華柏，兼發行局長易次乾，副局長邵鴻鑄，國庫局長俞紹瀛，兼總務處長吳繼雲，副處長石順淵，馬驥良，兼祕書處長夏宗德，副處長李先治，稽核處長楊樹屏，副處長胡久鑾，兼調查處長吳繼雲及上海分行，蘇州，杭州，蚌埠支行，南通，蕪湖，無錫，鎮江，揚州，嘉興，太倉，常熟等辦事處正副經理，正副主任，暨該行主任以下各全體職員五百餘人，濟濟一堂，情況至爲熱烈。

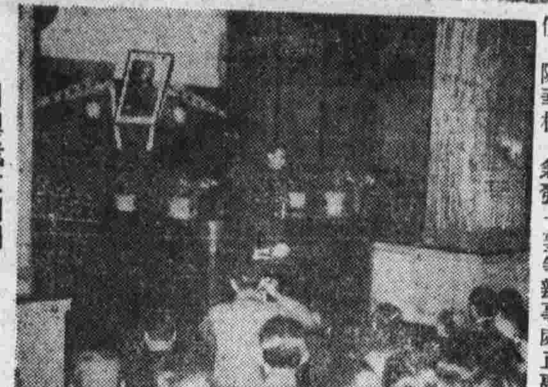

。周總裁致訓詞。

紀念情形

（一）創立週年紀念會秩序如下：㊀開會㊁全體肅立㊂向國旗及國父遺像行最敬禮㊃主席恭讀國父遺囑㊄總裁訓詞㊅副總裁訓詞㊆業務局報告㊇國庫局報告㊈發行局報告㊉禮成。

總裁訓詞

首由周總裁致訓詞，先述本行創立之經過，及慘淡經營業務之情形，次說明一年來發行激增已達二萬六千萬元之鉅，最後希望，㊀行員要在團結精神，共同努力，㊁行員要充實技術與智識，以應付一切工作，㊂行員要有良好的禮貌，以對待顧客等三點，以勗全體工作人員，繼由錢副總裁致訓詞，首述籌備工作之艱鉅，繼述今日業務之發展，認爲此乃社會民衆信任愛護所致，最後慰勉行員努力工作，以副社會之期望，以求行務發展。

業務概況

次由業務局柳局長報告業務

概況：本行爲銀行之銀行，其業務方針，就所負使命而言，對銀錢同業有匡扶維護之職，對……

發行情形

國庫經理

分支行處

日軍以破竹之勢進擊
馬來南部決戰期已迫

日機投勸降狀
新加坡昨拂曉再被轟炸

昨行政院會議通過
增加棉紗麥粉稅率
高冠吾兼任皖財政廳長

討論事項

任免事項

日機千架昨舉行
空中分列式
飛過東京橫浜等地

謀統一資源經濟力
華府繼續會談
籌設軍需資源委員會

開發南洋資源
日將設立調整機關 即向議會提出法案

日企劃院決設置
戰時運輸委會
閣議通過要綱最近成立

法內長並未遇害

德駐華大使史塔瑪抵京

來京經商納小星 掀起醋海波瀾
祖妾毆妻黃臉婆遞狀控夫

嫁後遠爾來訪 殷勤延入談心
手錶失蹤女友涉嫌成訟

摩登少婦衣飾闊綽 召出殺身巨禍
滬法租界一謀財害命案

賦閒沒錢吃飯 潛入鄰家行竊
失主認出衣架貧漢成囚

京市記者公會 發起人會議
今日下午舉行

滬新開銀行錢莊 將有多家歇閉
投機事業已趨沒落

臨時建設特捐 昨已開始徵收

財部一年來施政實況（六）

八 關於國庫部份

九 關於會計部份

京市銀錢業 上年均獲盈餘

市府職員 年終獎金 已開始發放

勾心鬥角搶棺材
你爭我奪結果法律解決

流水嗎 長篇小說 甯職著

一九七 散了好

抽查戶口 巧破毒窟

小廣告

顯微鏡

遺失聲明

遺失聲明

京報 價目 廣告刊例
零售每份壹角 定閱每月叁元 定閱三月八元五角 定閱半年十六元 定閱全年三十元

太平路 天綸綢布局 綢緞專家 花色總匯 太平路八九號

新開 大豐綢緞局 開幕大廉價 大批運京 高貴綢緞 花式齊備 歡迎參觀 建康路承恩寺口

中華徽章禮品號 徽章獎章 賽會銀盾 禮品 絲繡風景 五彩繡品 歡迎參觀 地址太平路三九八號

海派專家 大陸服裝店 頭號怡和馬褲呢中裝大衣每件四百十五元 貨色不真 保退還洋 地址 四象橋口朱雀路二九號

風行世界 四合一 牙膏 總經理合興雜貨號 昇州路一八七號

最高標準 光藝照相 朱雀路七十二號 電話二三六二〇

電刻 水晶 瑪瑙 圖章 名人篆刻 蘇式雀牌 牙章牙筷 文房用品 定價低廉 交件迅速 包君滿意

請到中央商場 同懋昌象牙號

新中印刷公司 出品精良 交貨迅速 地址：邀貴井十四號 電話：二三一三七號

政治經濟文化綜合雜誌 新東方 第五卷第一期 一月號 要目 細目繁多 不及備載 南京新東方社發行 本外埠各大書店均有代售 零售每冊八角 預定全年八元 半年四元五角

京報火車時刻表 （二月十日起實行）（中國時間）

上海至南京

站	天馬	普客	快車	普客	快車	飛龍	夜行
上海	七·〇〇	七·四五	八·三〇	一一·一〇	一四·二〇	一五·四五	二一·三〇
崑山	←	九·三六	九·三一	一二·三四	一五·一三	←	二二·五七
蘇州	八·二九	一〇·三七	一〇·〇五	一三·三五	一五·五三	一六·一五	二四·〇〇
無錫	九·一〇	一一·五五	一〇·五八	一四·三三	一六·三四	一七·五七	一·一四
常州	九·五五	一三·五一	一一·四二	一五·三四	一七·三〇	一八·四〇	二·三〇
鎮江	一一·一〇	一五·〇五	一三·〇〇	一七·四三	一八·五三	一九·五五	四·二五
南京	一二·一五	一六·五二	一四·一〇	一九·一七	二〇·〇〇	二一·〇〇	六·三〇

南京至上海

站	普客	飛龍	快車	普客	快車	天馬	夜行
南京	六·三〇	七·二〇	八·三〇	一〇·四五	一三·三〇	一六·一〇	二二·三〇
鎮江	八·三〇	八·三三	九·四三	一二·三五	一五·〇九	一七·三三	一·三五
常州	一〇·四六	九·三一	一一·一一	一四·四〇	一六·二八	一八·二六	一·四三
無錫	一二·二六	一〇·三三	一一·五六	一五·三六	一七·二六	一九·一六	三·五五
蘇州	一三·三〇	一一·一七	一二·四四	一七·一一	一八·二三	二〇·〇一	四·〇八
崑山	一四·二〇	←	一三·二一	一八·〇〇	一八·五八	←	五·〇六
上海	一六·〇八	一二·四五	一四·一五	一九·二〇	一九·三〇	二一·二五	六·三〇

彩鳳銀蛇傳

王度廬撰

第十四回　聚禹鎮小村添喜事　戰江湖俠女逞雌威

嚴老奶奶生着氣，恨不得拿煙袋打他，葉尤雄卻不敢分辯，當着許多人，嚴老奶奶的來歷別人還未必知道呢……自己又怎敢說：您所罵的那嫁了我的賊女人就是您的女兒呢？此時梅姑娘又拉着他的胳臂不住哭泣，嚴員外攙着他的膀子說：「請坐吧！」葉尤雄的身子被人一動，背上的鏢就疼得他幾乎叫出來，他咬牙吸氣，但是口中連聲謙遜，不肯落座。嚴員外又大聲嚷說：「得了！得了！老嫂子你也就別拘泥人家了，人家夫妻相聚，本是一件大喜的事情，無論他兩人誰好誰壞，究竟是夫妻，咱們都是外人，別胡亂責備人家啦；」嚴老太太依然跺腳說：「

不是呀！我聽說他在外邊又另娶了一個，潑辣得很，要叫黃大姑娘跟着他們去受罪，還不如當初咱們不救呢！」嚴員外彷彿這時才聽明白，他怔了一怔，又說：「那也不要緊，一夫二妻的人也有得是，黃大姑娘是先進到他們裏的，當然不能作小，我看這位葉老姪也是滿而誠實，決不能錯待了他的賢妻。」又大聲喊叫僕人，叫在東屋裏擺酒，並叫人去請鄰居于老伯，唐老太太等等的人，並說是：「快請他們都來！」就告訴他們說：黃大姑娘的當家的來了，叫他們都來喝黃大姑娘的一盃喜酒吧！」原來梅姑娘在這兒住的日子雖不算多，可是她的艱苦的遭遇，及貞節的名兒，早已轟動了全村，大家對她這個稀見的女子，全都嘖嘖讚歎，她體傷未愈，臥在牀上之時，鄰居的老婦人，嫂子姊妹們就天天來看慰，病痊愈了之後，爲人又溫婉和藹，所以人緣更好。尤其拜了嚴老奶奶馬氏爲義祖母與本村的感情更親近了一層，如今不必嚴員外派人去請，因爲左鄰早在外面給嚷嚷開了，所以都扶老攜幼的爭着來看這位黃大姑娘的姑爺，梅姑娘倒是已收住了眼淚，伯伯嬸嬸的都給向她丈夫引見，葉尤雄卻更加羞慚。

社會裏的慘事　人間的萬惡魔鬼

氣死了髮妻逼走了大女兒　更要賣孤苦零仃的小姑娘

這女孩子怎能生存

編緝先生：閱貴報，見解決青年許多痛苦事，誠感佩之致（至），茲有一事懇求先生代爲解答，則感謝五中也。

我是一個十五歲的女孩子，我有父親，和母親，姐姐，不幸的是我的父親，染有極深的鴉片嗜耙（好），坐食家中，處此米珠薪貴桂之時，一家四口而無一生產者，怎能維持生活，致使家境一天壞一天，所以母親常常勸導父親，趕快想法子，找一條生活之路，然而父親猶如未會聽見一般，最近並將家中所有器物變賣一空，時又將我的姐姐，送往食堂去當女招待，飽嘗人生之痛苦，非筆墨所能形容，然父親並半點憐意，更變不（本）加厲，狂吸鴉片、處此惡劣環境，懦弱的母親，亦永別了他的女兒，長眠於地下矣！姐姐見此情形，悲痛欲絕，他在怨恨自已的命運，毅然離開家庭到外埠去謀生了，我想姐姐也太痛苦了，然而父親並無半點悔是在校中好好的讀書，免得再遭到這樣的不幸，去受環境支配，人生最慘痛者莫過於此，父親見到這種情形，並不因此而停止吸鴉片，最近我的父親，和一班不正當的人常議論到我，被我發覺了，欲將我賣掉，去渡賣淫的生活，寫到這裏我在流着滿眶的熱淚，我眼前更黑暗了，我只有死，拿自殺來解決我微小的生命，然而我又在想，我應該活下去，當是又有什辦法呢！無親無故，怎能生存於這茫茫的人海，我縱然提起勇氣去反抗，但是一個孤苦零仃女孩子，怎能生存下去呢！又怎能離開了父親呢！懇求先生救救我，給我一個圓滿的答覆，我在忍着餓（餓）寒，偷偷的寫這封信，請先生趕快答覆我！勝造七級浮屠呢！可憐的女孩子上（應）怎樣生存下去祈指一條光明的路）

秦丁零女士

．下期解答．

先進幾句良言

去年十月廿四日，本報社會新聞欄裏有過像上面來函相似的一件很悲痛的新聞，染了不良嗜好的父親，爲了滿足他的「廳」，將女兒賣入娼寮，忍心的看着自巳親生骨肉，做着迎張送李，倚門賣笑，非人的肉生涯，他所得到的也不過是很低的代價，而使他的女兒，陷入深淵，後來泒的十幾歲的姑娘，不堪忍受那種痛苦，私自由揚州逃到本京，但是視之爲錢幌子的鴇母，竟跟蹤而來，結果當然還是這不幸的小鳥，又得回到籠子裏認人賞玩，這是多麼悽慘的故事，誰知在這件事尾晉未靜之時，又有了相同而且比較更進一步的慘事發生，眞是那女孩子的不幸，也是社會上的大不幸。

看了這封信使人落淚痛心，這個問題不是女孩子個人的問題，是社會的大問題，所以未答覆以前，先向她的父親進幾句忠言，聽也好，不聽也好，同時更希望得到社會人士的同情。

賣了十五歲的女兒又能有多少收入，不過幾百元的進賬，即或賣到數千數萬元，但是染滿了血的鈔票又能供吸多久，等到財盡人亡以後，又該怎樣，大女兒巳然逼得不知去向，妻子被氣死，小女兒巳被斷送了一生，還有什麼可以供給吸食？沒有，那麼唯一的一條路，只好等「死」，死了以後非但不能得到社會人士的憐憫援助，更要受到人世的唾罵，萬死不能辭其咎，對不住故去的祖先和妻子，更對不住殘生在人間地獄裏的女兒。設若閉着眼，騙在煙楞上揩心想一想，過去的事實和未來的利害，自巳做的對嗎？染上嗜好的人，沒有傻子，希望聰明的朋友想想這個女孩子以後的境遇，想想自已。

．編者．

法律問答

徐王氏問

先夫原配早故，巳生二子，均未成年，我係後妻，並無子女，近先夫逝世，遺有財產約值百萬元，向歸夫兄代管一部份，照此情形，敬提二問祈勞神解答爲感！

㈠我現可向夫兄要求移轉該部份遺產之管理權否？

㈡此項遺產應如何分配？

答

㈠汝夫兄若係處事公正，且素來代管該產可靠者，似不妨仍由其代理，俟二子成年自立時，再行請要移轉爲善。

㈡果實行分割遺產時，應按人數三股平分。

律師王承謙答

簡答

魏孝明君：陰沈木乃久埋地中之堅木，雲南尤多產，因當地震時，樹木被覆於地下，千百年後，將成石炭，在未變成石炭以前而被人發掘者，即陰沈木，價格甚鉅。

客居君：南京北京間長途電話已通，每三分鐘收話費日票四元六角五分。

余文君：國立師範第一附小在太平路南首，寒假或招生，至該校一問便知。

蘭君：「家」「春」「秋」太平路北口建國書店可買到全部。

小讀者：北通州在河北省，距北平四十里，火車可達。

鍾汶君：「蟲」讀做「驃」，多數馬四走路時的姿態。

建華商業銀行　營業科目　存款　貼現　押款　匯款　其他一切銀行業務　行址：南京建康路二二二號　電話：二三六九三　二一七〇八

久豐祥綢緞批發莊　羅紡　湖縐　綿線　綿春　葛　大批湧到　地址建康路六七號　寓瑞豐布莊後進

老大綸　綢緞棉布呢絨服裝　冬令服裝　綢緞總薈萃　花色大集團　批發部　綢緞　羅紡　綿線　綿春　葛　建康路黑廊街

中央商場北部　價廉貨足　餘昌鐘表行　名廠鐘表　唱機唱片　歡迎參觀　電機修表　原牌配件　歐化設備　準較時確　第二支行三山街口

日本評論　三十年十二月十五日出版　第二卷第十二號要目
太平洋戰爭與日本戰略　錢深
東條內閣閣僚羣像　王仲璋
東條內閣對外政策的剖析　錢人中
日本臨時議會之透視　東京特訊　李之遠
日本召開臨時會議之面面觀　錢新
日美談與戰爭專輯
來栖赴美與日美談判經過　錢仲華
日美之談判與戰爭　伊祖壑
日美經濟戰的總檢討　張廉
日本現代政治特有的形態　如藝
日本之防空問題　以仁
每冊四角　半年二元　每年四元
日本評論社出版　上海郵政信箱第一九二七號
總經售處　中央書報發行所　上海虹江路九七〇一二號

吳宮飯店　房間清潔　完全中西式　慧園街四號　電話二二九一四　附設浴室　定價低廉　房間優美　禮堂富麗
福昌飯店　餐廳衞生　備有水汀　歐美式西餐　中山路五七號　電話二二五七七
美國鑽金戒　茲由歐美技師研究化學，經十餘年之經驗，明發不變色，久用保無退色，可以鍊有偶試，持知歡迎者，信有君見本號原價每只五元　敬送日歷一只（謹防假冒）每人限購一只　注意戒內印字　硬印爲記　總批發處夫子廟下關永壽街大新湖北花園口美利民百貨商店　分銷處　恒達利鐘表飾首行
上海飯店　地址中山東路　本店高尚筵席　京菜　承蒙各界惠顧　特聘名廚　早麵點心　價廉物美
梅龍鎮餐室　精細鵝肉　小吃專家　沙鍋魚頭　大王鴨　地址夫子廟中華戲院間隔
同仁齒科醫院　新街口東首破布營
厲羣牙科醫院　院址南京中山路五〇八號　黃泥崗
上海分此老正興菜館　本館特聘名廚調製上海口味　地址貢院街口
南京綢布業領袖　老久章　綢緞　呢絨　布疋　嗶吱　蘇湘　餘杭　綢繡　絲棉　中華路二二七號

本京中西名醫一覽
國醫
張潤生　內科　洪武路南口五一五號
陶勉庵　內婦兒科　趙家菜園五號（鼓樓醫院）南
西醫
任省三　內外各科　磚亭巷省三醫院　電話二一四六六
楊杰　內外各科　鼓樓坊湯和醫院　電話二二〇二一
唐芝　婦嬰產科　寶海路十二號婦嬰產科醫院
劉浩　內科肺癆專科　鼓樓新村底西橋七四號
周炳華　內外各科　白下路一二六號
謝伯齡　內外科花柳　國府路九五衛生醫院　電話三三九七
何振南　戒烟花柳各科　下關熱河路口振南醫院
潘英才　花柳皮膚兒科　建康路承恩寺惠民醫院
謝惟仁　葆初　內外各科　昇州路二六五號惟葆初診療所
沈國璋　專門產科　評事街一六六號　電話二三〇六
華達三　戒烟花柳各科　中華路府東街廣通醫院
婦·內·產科專家　蘇淑媛女醫師　診所：建康路四九九號
徐志冲牙科醫院　採用最新科學方法　治理一切牙科難症　院址復興路七十九號中央商場南
花柳專科　仁濟診療所　主治　皮膚科　性病科　內外科　產科　國府路二〇三號
大公診所　醫師張振宇　最新科學治療　男女性病　皮膚各科　建康路中胡家巷口

「哭出胡拉」

京副風

「哭出胡拉」之成爲俗語，是由於「邋险面孔」而起的。

常看到一些人，吃了虧或遭到一下熱辣辣的耳摑後，便哭不出，笑不出，進退兩難，狼狽不堪。那付架子是藝術家難以描摹的，形容得最妙的，便算「哭出胡拉」。

於是，一些旁觀者便開始嘲笑了，諷刺「哭出胡拉」者如懦弱而缺乏勇氣。

話自然不差，有勇氣，便不會哭不出，笑不出，至少也有阿Q的精神說：「兒子打老子」的耳光」。但不惜勇氣是不常有的，非到「狗極跳牆」極掛裸「時，不容易表現出來。至於那些諷刺的人，不過自已沒有遭到耳摑，也沒有哭，沒有笑而巳，如果「熱辣辣地」，自然「哭出胡拉」，當仁不謂了。用不着其實，我們提出「勇氣」來打泡的，世上儘多需要「哭出胡拉」的事，職員朝老闆「哭出胡拉」，妻子朝丈夫「哭出胡拉」，孩子朝大人「哭出胡拉」：在裏面還舍有「許說「的成份，要是對方心軟，而「個人主義「的癮也不深，便用不到「勇氣「，論技巧，「哭出胡拉」是屬於歡的，「勇氣「往往會礁壁。譬如一些女岡胸騙在「公子「的懷裏，一「二餓三上吊！還哭少比「潑婦罵街」至高妙。蘇杭一帶「女

女客

．關居大．

黃晶晶的，一看見太陽，就想到太陽下的傻秀節目：一壺茶，一隻熱氣騰騰的烘山臺，於是穿着汗背心和短褲子，赤着腳揭開被頭，跳下了床。想去開門，門外像有一隻凳子，凳上像坐着一個人，一個人的頭上披着亂蓬

說好的衣裳爲什麼還不來，到還時？十號的男女老小顯得太忙碌，七號的獨身漢顯得太閒靜，恐怕閒靜觸

將就

（六）　．璜蓀．

還是一個正式演習假想空襲的晚上。

唐三江酒喝得特別多，醉沈沈地躺在床上，室內的燈在燈罩上籠一張黑紙，在燈泡上也加了一個灰布的套子，他的頭胸異常的渾濁，身體上的血像要溢出來，他因爲想着黛芳的話，而有一點悲哀，他是不相信男女能夠做朋友到底的：

——all or none！

他就只相信易卜生的話，但他對於一個有成見的女人的自尊是尊重的，他感到絕望的悲哀，又爲了自已不能把他的至誠的情感熱烈地表現出來，他覺得一個近三十歲的男子再不能說消消的情話，再不能寫纏綿的情書，再不能像二十來歲的時候一樣勇往直前了，他想：他追，一個女人逃，他只有立停，而他越覺得這個女人的可愛，越覺得他是在沙漠中需求慰藉，需求甘露了。

酒在他的體內發揮它的力，他漸漸覺得他需要女人，需要女人的靈，也需要女人的肉，而茶房就在這時走了進來：

——唐先生，燈快要完全熄滅了，早點睡吧。

——我喝醉了

——喝醉了？帶個姑娘吧，一個多月了，你從來沒有享受過。

——姑娘？

——二十塊錢，只是等會燈熄了，不知到什麼時候才能亮。

——黑暗裏，最好了，你就給我叫一個

——好！

茶房像得了聖旨一樣，快活地出去了。

不一刻，所有的燈完全熄滅，一房間漆黑．唐三江醉沈沈地脫光了衣服睡到被洞裏去，他想：叫一個出賣肉的女人，最好不要看見她的面孔，不要看見她的眼睛，也不要讓她看見自已的，讓靈魂避開吧，完全避開吧。

而門開了，又關上，一個女人坐到他的床邊上來，不說話，他醉沈沈地拉了她一把，她脫了衣服倒進了他的被洞。

她一直不開口，他也一直不說話，他覺得無話可說，他以爲她也無話可說，他只異常輕蔑他自已地苦笑了一聲，含胡地說了一句：

——言難行易。

外面的砲聲隆隆，漸漸，休止了；回聲長長地無力地吼過了。

一小時以後，燈忽亮了，唐三江的醉巳醒，被摟在女人的懷中，痛苦地睜開眼來，吃驚地說：

——你，黛芳！

（完）

◇　◇

的意思，到後來，一班甘爲洋奴的買辦，在這些洋大人的面前，祗要三句不離「愛司」，大概都不合，把話談得「出卡」的，其實呢？所謂中「官場的「是」，並不見得都是「是」「是」，有的在是否之間，甚至心裏巳在「不」是。因爲處於在上司的面前，祗限於階級的關係，祗好是是而已。是是之風，至今猶在。

．飲虹．

因爲是一個一日之計全在於晨的男子；還有一個也許正在寂寔地捧着小茶壺，但寂寔之於人有時也如塞冷之於叔本華所說的一種身上有刺的猪，爲了想五相取挨挨緊，卻五相被剌得埋怨着避開，還是冷，再挨挨緊，還是刺，又避開了。還猪身上的刺就像人心中的個性，以及人與人之間的不同的稜角。

再回到寓處，天井清靜，走廊宿然，十號的房門開着，一地果亮，一個伙計正在拱着身子在打掃，又一條魚就此得了水。

在旅館中住了

中央商場　派女服子裝專家　綠寶　冬季大衣　旗袍　呢絨　式樣最時　花色既多　歡迎選購　參觀比較

凱利公司　唯一首都　呢絨綢緞　服裝商店　大衣料　西服料　大量運到　花色新異　特聘上海裁縫　專門裁製旗袍　地址：中央商場內　寧波匯款　如蒙委託　誠竭服務

小孩瘦弱　須服　宏興鴣鵝菜　總經理朱敬記行　行址中華路三五三號　各藥房及烟紙店均售

京報合訂本　三十年十二月份　每冊定價三元

樂園飯店　高尚酒菜　女子招待　如蒙惠顧　竭誠歡迎　地址朱雀路　電話二三二四

廣東醫院　戒烟戒毒　花柳白濁　痔　院址中華路東府街

南華酒家　高尚粵菜　經濟小吃　粥粉麵食　餛飩水餃　貢院街九十六號小公園對面

小兒科專門　朱壽江醫師　主治：內婦咽喉花柳科　診所：白下路一一三號

京報叢書　初版存書無多　購者從速
武俠愛情小說　全書卅萬言　風雨雙龍劍　王度廬撰　定價每部三元
代售處各地書局及本報均售　總發行所南京邀貴井十四號　京報社發行

南京大戲院　今天日戲　四郎探母　全本　今夜續演　陳鶴峯　雲豔霞　董志揚　劉潤聲　新秀霞　小霞　雲奎官　全部　蘇秦張儀　六國拜相　昨夜意外軋足今夜早臨

明星大戲院　今夜三次初園劇合演　全本瀟湘夜雨　今日日戲　女起解　四郎探母　羅成叫關　花蝴蝶

國際劇場　續談瑛　劉瓊主演　馬徐維邦導演　夜半歌聲　有恐怖決不荒誕　有熱情決不妖蕩　上海鄂曼鈴領導　江南歌舞團　節目今天更換　並且特別精彩

新中央　家花那有野花香

中華大戲院　最後三天機會　越看越你來勁　鐵扇公主　萬籟鳴　萬古蟾　主繪　天天客滿